

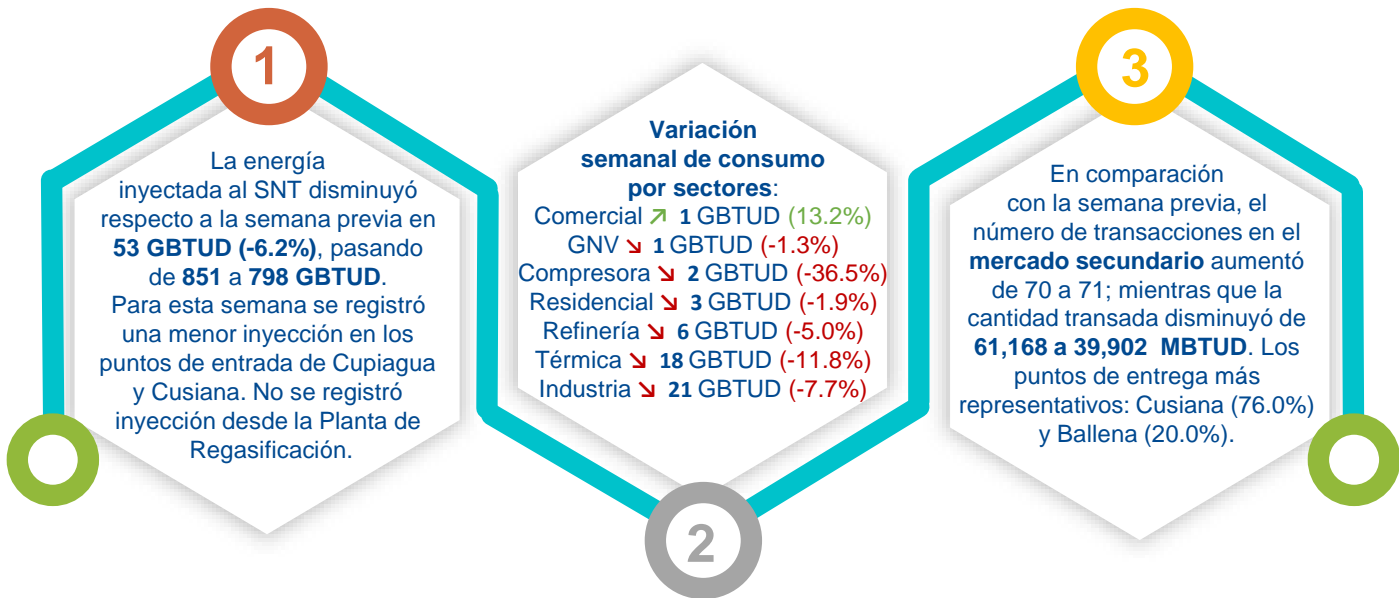

REPORTE SEMANAL DEL MERCADO DE GAS NATURAL

3 DE MAYO – 9 DE MAYO 2021

LO MÁS IMPORTANTE DE LA SEMANA



Energía SNT

Energía inyectada GBTUD

Entrega a usuarios finales GBTUD

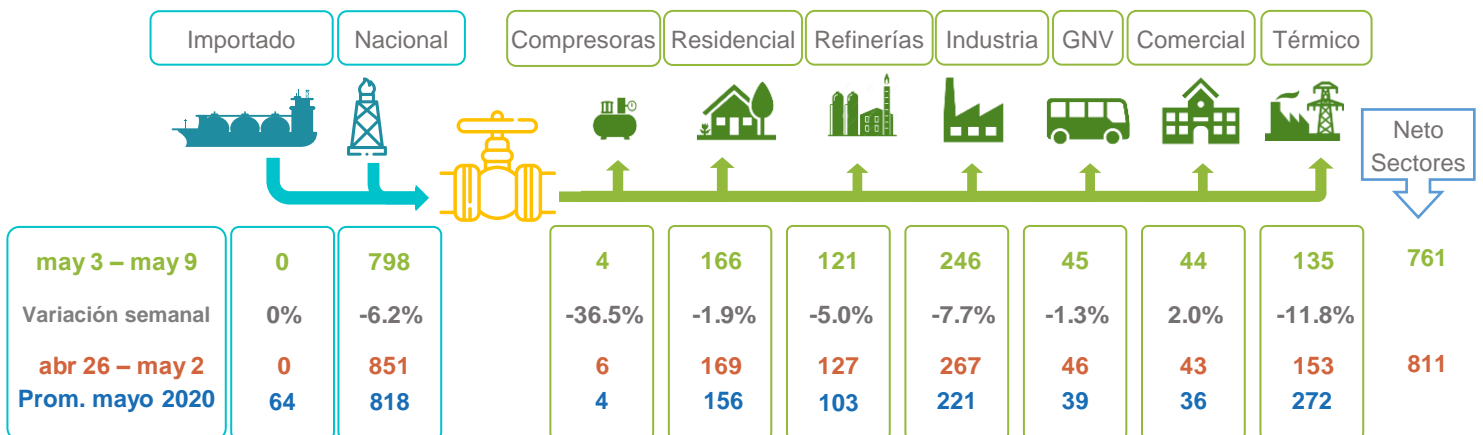

La energía inyectada al SNT en la última semana disminuyó en **53 GBTUD**, pasando de **851 (851+0) GBTUD** a **798 (798+0) GBTUD**. Desde el punto de vista de la demanda, para la semana del 3 al 9 de mayo, el consumo nacional a través del SNT presentó una variación neta negativa de **50 GBTUD** al pasar de **811 a 761 GBTUD**, destacándose la disminución del consumo de los sectores Industrial en **21 GBTUD (7.7%)**, Térmico en **18 GBTUD (11.8%)** y Refinería en **6 GBTUD (5.0%)**.

Nota: Energía Inyectada corresponde al gas natural inyectado por los Productores e Importadores en el SNT. Entrega a Usuarios Finales corresponde a la cantidad total de energía tomada en el punto de salida del SNT para ser entregada a usuarios finales, desagregada por tipo de demanda.

Gas natural tomado del SNT - GBTUD

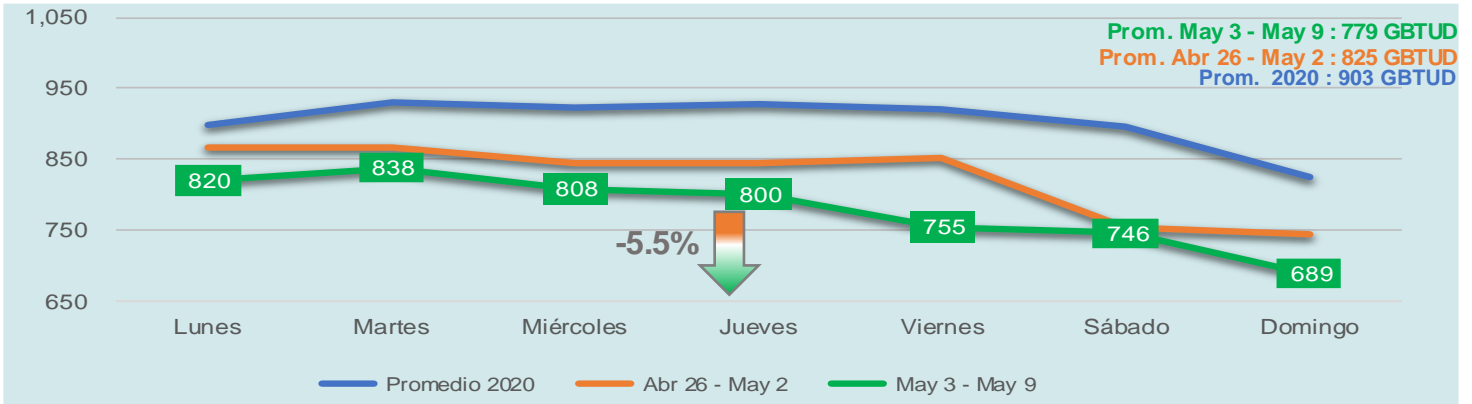

Para la semana del **3 al 9 de mayo**, se presentó una reducción del gas natural tomado del SNT (en promedio semanal) de **5.5%** respecto a la semana anterior (**26 de abril al 2 de mayo**), equivalente a **46 GBTUD**. Por otro lado, tomando como referencia el **promedio de 2020** situado en **903 GBTUD**, la energía tomada en la **última semana** equivalente a **779 GBTUD** se ubica **13.7%** por debajo del referente mencionado.

Nota: Promedio 2020 corresponde al promedio para cada día de la semana en 2020. (ejemplo: promedio lunes corresponde al promedio todos los lunes de 2020. similar cálculo para los demás días de la semana)

Energía tomada de gas natural por regiones

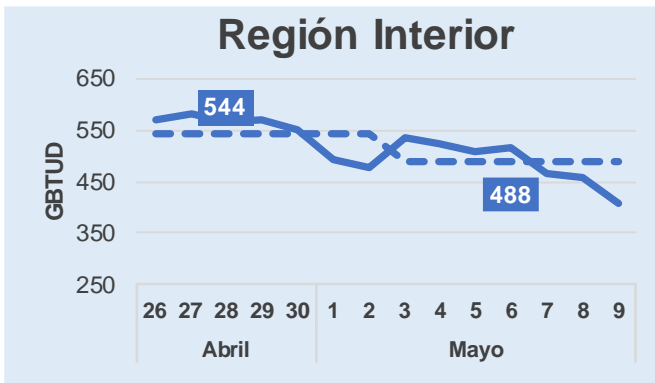

— Energía Tomada — Energía Tomada Prom.

La energía tomada durante la semana del **3 al 9 de mayo** disminuyó en la región Interior en **56 GBTUD** al pasar de **544 a 488 GBTUD**; por su parte, en la Costa Atlántica aumentó en **10 GBTUD** al pasar de **281 a 291 GBTUD** en promedio semanal. La reducción observada en el Interior se encuentra explicada principalmente por un menor consumo de los sectores industrial, Térmico y Refinería. Por su parte, el incremento registrado en la Costa Atlántica corresponde principalmente a un mayor consumo de los sectores Industrial y Refinería.

Nota: Energía inyectada representa información suministrada por Productores, Energía Tomada representa información suministrada por Transportadores, Consumo representa información suministrada por Comercializadores que atienden los segmentos de demanda

Precios Suministro USD/MBTU

Nacionales

Producto o modalidad	may 3 - may 9	abr 26 - may 2	Promedio anual 2020
Primario Directa	\$ 5.58	\$ 4.17	\$ 5.18
Secundario Directa	\$ 4.14	\$ 4.69	\$ 5.37
Secundario SUVCP	\$ 3.59	\$ 3.97	\$ 2.93
iGas – Semanal	\$ 3.68	\$ 3.88	\$ 4.74

Referentes Internacionales

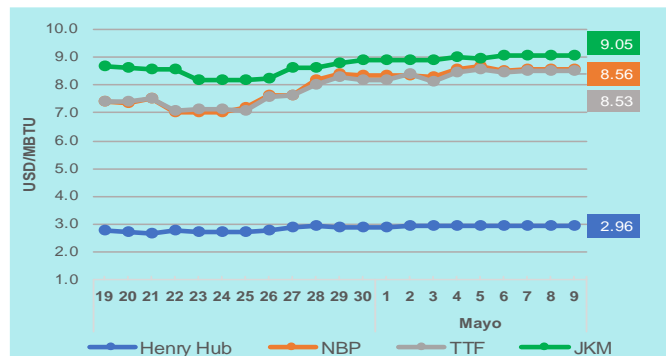

Nota: Precios promedios de negociaciones realizadas en la semana

NA: No aplica debido a ausencia de transacciones

ND: No disponible por tratarse de una operación individual.

Henry Hub (USA), NBP - National Balance Point (United Kingdom), TTF -Title Transfer Facility (Netherlands), JKM (Japan/Korea Marker)

Fuente: CME Group, Reuters

Mercado Secundario de Suministro

Semana	Total Cantidad Negociada – MBTUD* (Número de Negociaciones)	Precio Prom. Ponderado Precio adjudicado (USD/MBTU)
May 03 – May 09	39,902 (71)	\$ 4.13
Abr 26 – May 02	61,168 (70)	\$ 4.69
Abr 19 – Abr 25	106,726 (101)	\$ 4.84
Abr 12 – Abr 18	75,260 (77)	\$ 4.31

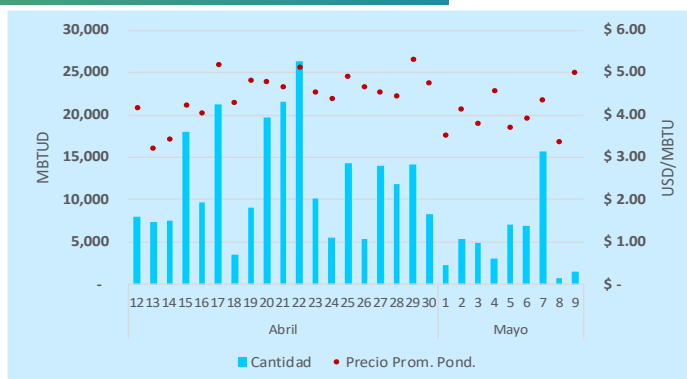

*Corresponde a la suma de las cantidades negociadas durante la semana que refleja el compromiso de entrega diaria independiente de la duración de estos contratos.

La cantidad de negociaciones y energía transada de suministro de gas natural en el **mercado secundario** en la última semana (**del 3 al 9 de mayo**) registró **71 negociaciones** que agregan **39,902 MBTUD** con precio promedio ponderado de **\$4.13 USD/MBTU** (negociación directa y de la SUVCP). De las cantidades negociadas se presentaron, el **76.0 %** con punto de entrega Cusiana (**30,322 MBTUD**), el **20.0 %** con punto de entrega en Ballena (**8,000 MBTUD**), el **0.3%** con punto de entrega en Cupiagua (**116 MBTUD**), y el **3.7%** con otros puntos de entrega (**1,464 MBTUD**).

Operación Transporte – Factor de utilización

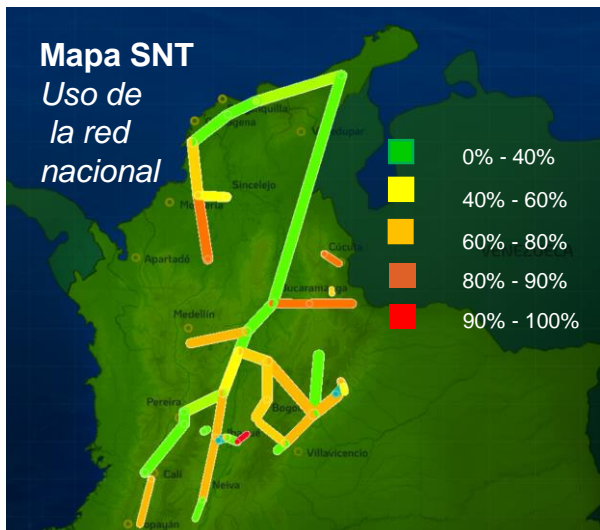

Factor de utilización (**respecto a la CMMP**) de principales tramos conectados a fuentes de suministro durante la semana:

Tramo	Factor de uso			Prom 2020
	May 03– may-09	Abr 26– may-02	Prom	
Ballena - La Mami	30%	(↑)	29%	31%
Ballena – Barrancabermeja	17%	(=)	17%	18%
Cusiana - El Porvenir	66%	(↓)	78%	81%
Cusiana - Apiay	62%	(=)	62%	53%
La Creciente - Sincelejo	43%	(↑)	42%	42%
Jobo - Sincelejo	71%	(↑)	69%	75%
Barranquilla - Cartagena	10%	(=)	10%	25%
Cartagena - Mamonal	58%	(↑)	54%	57%
Gibraltar - Bucaramanga	75%	(=)	75%	59%

Convenciones y Terminología :

BTU = British Thermal Unit (medida de energía) equivale a 0.29 watt/hora; **1 GBTUD** = 1,000 MBTUD; **1 MBTUD** = 1 millón de BTU por día, **1 MPCD** = 1000 KPCD **KPCD** = 1000 PCD, **1PCD** = pie cúbico por día.

Henry Hub: Precio de Referencia en EEUU, **NBP (National Balance Point)**: precio de referencia en Reino Unido, **TTF** (Title Transfer Facility): precio de referencia en el punto virtual de comercialización de Los Países Bajos (Netherlands), **JKM** (Japan Korea Marker): Precio spot de referencia para Gas natural licuado en Asia, **iGas** = indicador colombiano diario elaborado por el Gestor del Mercado a partir de la información de los precios nacionales en mercado secundario calculado con información de los contratos firmes (<https://www.bmcbec.com.co/informes/igas>).

SUVCP = subasta del producto úselo o véndalo de corto plazo, **CMMP**: Capacidad máxima de mediano plazo.

Nota importante: La información contenida en el presente documento corresponde a las declaraciones efectuadas por los agentes del mercado de gas natural al Gestor, los datos operativos podrán surtir actualizaciones conforme a lo establecido en las Resoluciones CREG 185 y 186 de 2020.

1. SECCIÓN ENERGÍA INYECTADA vs. ENERGIA ENTREGADA A USUARIOS

Las posibles diferencias presentadas entre el total de energía inyectada y total de entregas a usuarios finales puede ser ocasionada por almacenamientos en el sistema de transporte (empaquetamientos), pérdidas y consumos no reportados.

2. ENERGIA ENTREGADA A USUARIOS:

- 2.1. La información corresponde a las declaraciones realizadas diariamente por los comercializadores que atienden estos sectores de consumo al Gestor del Mercado de gas natural.
- 2.2. La información correspondiente a consumo del sector térmico considera las plantas que consumen gas del Sistema Nacional de Transporte, que son las siguientes: Barranquilla 3, Barranquilla 4, Cartagena 1, Cartagena 2, Cartagena 3, Flores 1 Flores 4B, Guajira 1, Guajira 2, Proeléctrica 1, TEBSAB, Termocandelaria 1, Termocandelaria 2, Termonorte, Merilectrica 1, Termocentro CC, Termodorada 1, Termoemcali 1, Termosierra B, Termovalle 1, Termo-Ocoa y Termosuria B. Lo anterior implica que plantas no conectadas al SNT (tales como Termoyopal y Termomechero, entre otras) no son consideradas.
- 2.3. Dado que la medición de consumos de los sectores residencial y comercial se realiza mensualmente en campo para cada usuario, los reportes diarios operativos corresponden a estimaciones de las compañías distribuidoras - comercializadoras.
- 2.4. La información de consumo operativo publicada en este informe se consolida a partir de los reportes de “Entregas a Usuarios Finales” realizados por los comercializadores (diario) y usuarios no regulados (semanal) de acuerdo al cumplimiento de las resoluciones CREG 068, 185 y 186 de 2020. Debido a que no todos los usuarios y sectores de consumo tienen medición en tiempo real (residencial, comercial), los reportes de los comercializadores mencionados anteriormente corresponden a estimaciones de consumos. Por lo anterior, la información de consumo operativo que es consolidada con estos reportes no necesariamente coincidirá con la información de facturación que se obtiene posteriormente por los comercializadores con las lecturas de los medidores.

Contáctenos para más información : gestordegas@bolsamercantil.com.co
Atención de consultas e inquietudes: informesenergeticos@bolsamercantil.com.co



@MMEnergéticos



Gestor Del Mercado de Gas Natural