

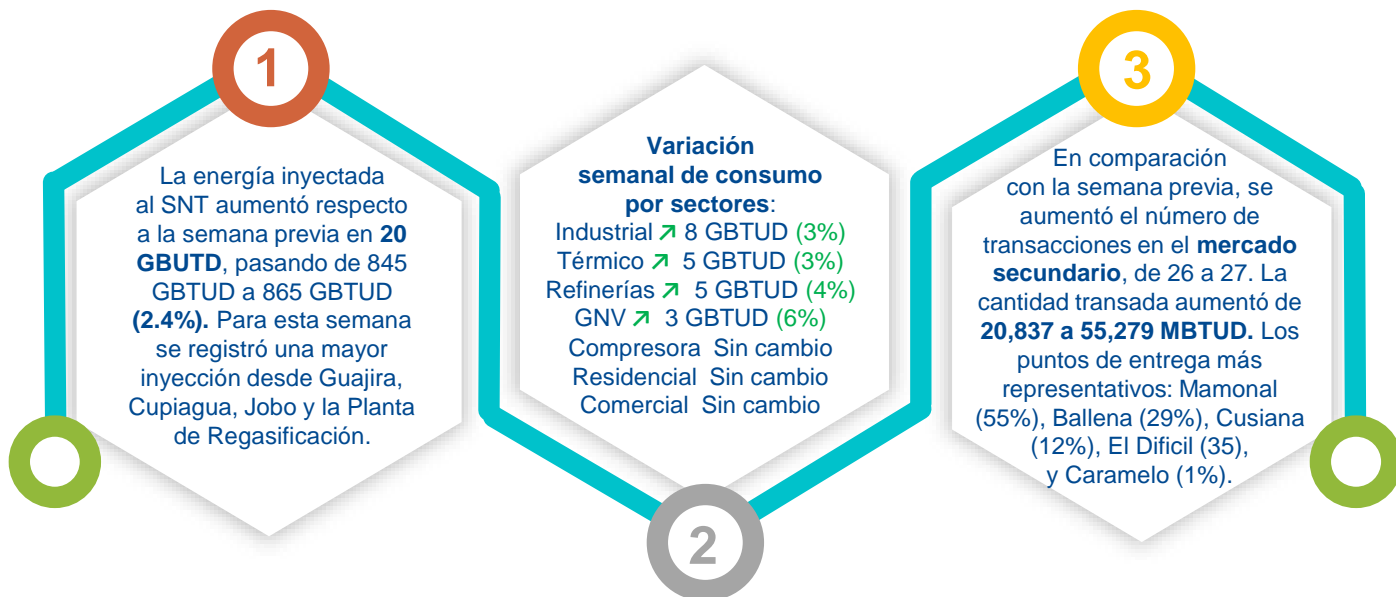

REPORTE SEMANAL DEL MERCADO DE GAS NATURAL

31 DE AGOSTO – 6 DE SEPTIEMBRE 2020

LO MÁS IMPORTANTE DE LA SEMANA



Energía

Energía inyectada GBUTD

Entrega a usuarios finales GBUTD

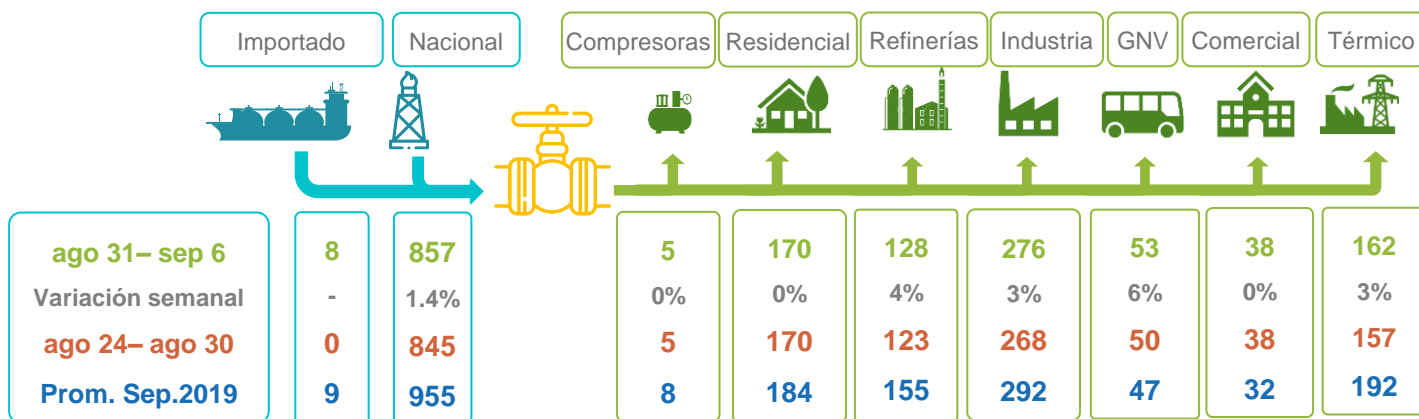

La energía inyectada al SNT en la última semana aumentó en **20 GBUTD**, pasando de **845 (845+0)** a **865 (857+8)** GBUTD. El consumo nacional presentó incrementos en algunos segmentos de demanda, entre ellos, el sector Industrial que presentó una variación del **3%** equivalente a **8 GBUTD**, el sector Térmico creció un **3%** equivalente a **5 GBUTD**, el sector Refinería aumentó en **4%** equivalente a **5 GBUTD**, y el sector de Gas Natural Vehicular en **3 GBUTD**.

Nota: Energía Inyectada corresponde al gas natural inyectado por los Productores e Importadores en el SNT. Entrega a Usuarios Finales corresponde a la cantidad total de energía tomada en el punto de salida del SNT para ser entregada a usuarios finales, desagregada por tipo de demanda. *Diferencias entre energía inyectada y energía entregada a usuarios finales, por favor ver Notas aclaratorias (página 4)

Gas natural tomado del SNT - GBTUD

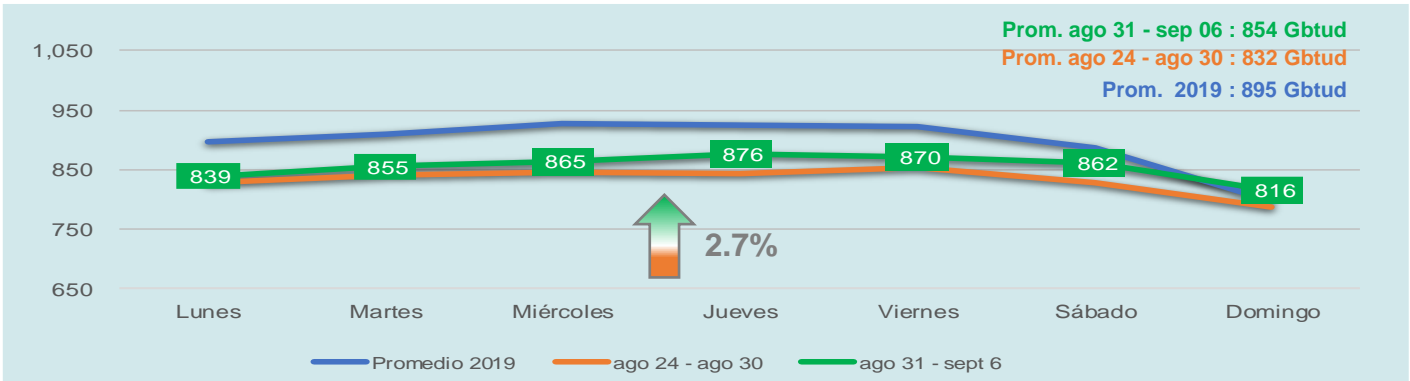

Para la semana del **31 de agosto al 6 de septiembre**, se presentó un aumento del gas natural tomado del SNT (en promedio semanal) de **2.7%** respecto a la semana anterior (**24 al 30 de agosto**), equivalente a **22 GBTUD**. Por otro lado, tomando como referencia el **promedio de 2019** situado en **895 GBTUD**, la energía tomada en la **última semana** equivalente a **854 GBTUD** se ubica **4.5%** por debajo del referente mencionado.

Nota: Promedio 2019 corresponde al promedio para cada día de la semana en 2019. (ejemplo: promedio lunes corresponde al promedio todos los lunes de 2019. similar cálculo para los demás días de la semana)

Energía tomada de gas natural por regiones

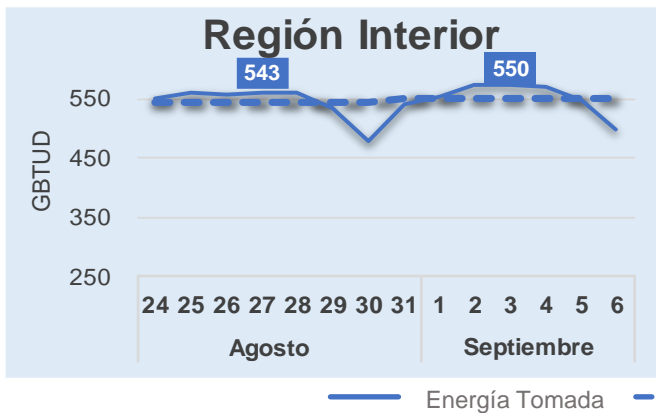

La energía tomada durante la semana del **31 de agosto al 6 de septiembre** presentó un aumento en la región Interior en **7 GBTUD** al pasar de **543 a 550 GBTUD** mientras en la Costa Atlántica aumentó en **15 GBTUD** pasando de **290 a 305 GBTUD** en promedio. La mayor energía tomada en el Interior se explica por un mayor consumo de los sectores Gas Natural Vehicular, Industrial y Refinerías; por su parte, en la Costa Atlántica el aumento se explica, por un mayor consumo de los sectores de Generación Térmica, Industrial y Refinerías.

Nota: Energía inyectada representa información suministrada por Productores, Energía Tomada representa información suministrada por Transportadores, Consumo representa información suministrada por Comercializadores que atienden los segmentos de demanda

Precios Suministro USD/MBTU

Nacionales

Producto o modalidad	Ago 31 - Sep 6	Ago 24 - Ago 30	Promedio anual 2019
Primario Directa	5.33	5.03	5.68
Secundario Directa	5.08	4.45	5.09
Secundario SUVCP	NA	NA	2.90
iGas - Semanal	5.46	4.46	4.12

Referentes Internacionales

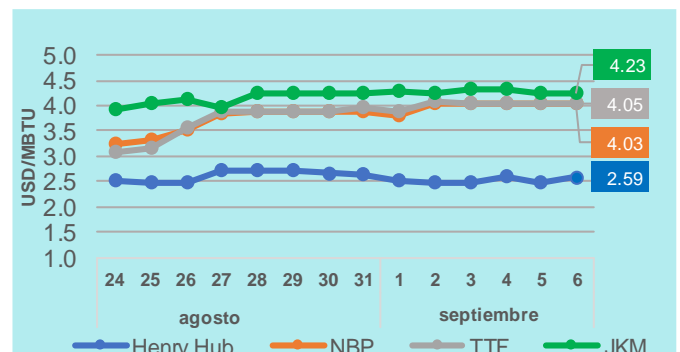

Nota: Precios promedios de negociaciones realizadas en la semana

NA: No aplica debido a ausencia de transacciones

ND: No disponible por corresponder a una única transacción

Henry Hub (USA), NBP - National Balance Point (United Kingdom), TTF - Title Transfer Facility (Netherlands), JKM (Japan/Korea Marker)

Fuente: CME Group, Reuters

Mercado Secundario de Suministro

Semana	Total Cantidad Negociada – MBTUD* (Número de Negociaciones)	Precio Prom. Ponderado Precio adjudicado (USD/MBTU)
Ago 31 – Sep 06	55,279 (27)	\$5.08
Ago 24 – Ago 30	20,837 (26)	\$4.45
Ago 17 – Ago 23	42,407 (44)	\$4.53
Ago 10 – Ago 16	81,058 (50)	\$ 5.05

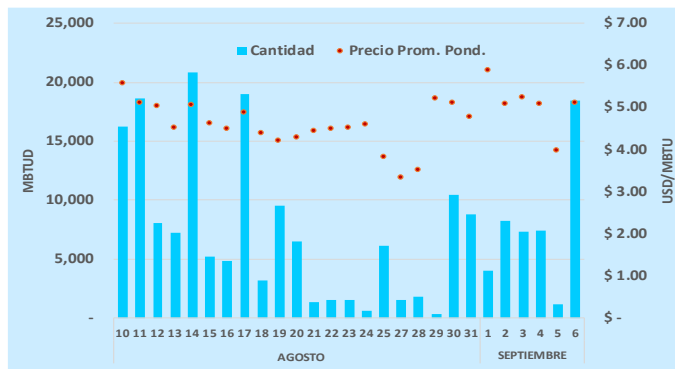

*Corresponde a la suma de las cantidades negociadas durante la semana que refleja el compromiso de entrega diaria independiente de la duración de estos contratos.

La cantidad de negociaciones y energía transada de suministro de gas natural en el **mercado secundario** en la última semana (**del 31 de agosto al 6 de septiembre**), registró **27 negociaciones** que agregan **55,279 MBTUD** con un precio promedio ponderado de **\$ 5.08 USD/MBTU** (en su totalidad negociación directa). De las cantidades negociadas, el **55%** se registró con punto de entrega en Mamonal (**30,500 MBTUD**), el **29%** con punto de entrega Ballena (**15,786 MBTUD**), un **12%** en Cusiana (**6,855 MBTUD**), un **3%** en El Difícil (**1,400 MBTUD**) y **1%** en Caramelo (**738 MBTUD**).

Operación Transporte – Factor de utilización

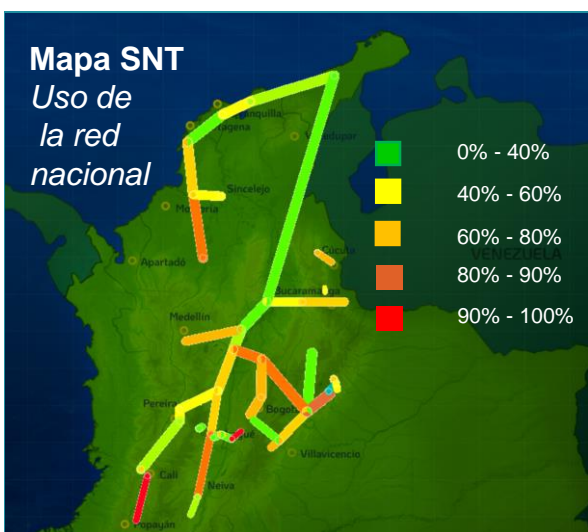

Factor de utilización (respecto a la CMMP) de principales tramos conectados a fuentes de suministro durante la semana:

Tramo	Factor de uso
Ballena - La Mami	39%
Ballena – Barrancabermeja	18%
Cusiana - El Porvenir	80%
Cusiana - Apiay	64%
La Creciente - Sincelejo	41%
Jobo - Sincelejo	76%
Barranquilla -Cartagena	12%
Cartagena - Mamonal	63%
Gibraltar - Bucaramanga	52%

Convenciones y Terminología :

BTU = British Thermal Unit (medida de energía) equivale a 0.29 watt/hora; **1 GBTUD** = 1,000 MBTUD; **1 MBTUD** = 1 millón de BTU por día, **1 MPCD** = 1000 KPCD **KPCD** = 1000 PCD, **1PCD** = pie cúbico por día.

Henry Hub: Precio de Referencia en EEUU, **NBP (National Balance Point)**: precio de referencia en Reino Unido, **TTF** (Title Transfer Facility): precio de referencia en el punto virtual de comercialización de Los Países Bajos (Netherlands), **JKM** (Japan Korea Marker): Precio spot de referencia para Gas natural licuado en Asia, **iGas** = indicador colombiano diario elaborado por el Gestor del Mercado a partir de la información de los precios nacionales en mercado secundario calculado con información de los contratos firmes (ver <http://www.bmcbec.com.co/prime/usuarios-registrados/igas-express/>).

SUVCP = subasta del producto úselo o véndalo de corto plazo, **CMMP**: Capacidad máxima de mediano plazo.

Nota importante: La información contenida en el presente documento corresponde a las declaraciones efectuadas por los agentes del mercado de gas natural al Gestor, los datos operativos podrán surtir actualizaciones conforme a lo establecido en las Resoluciones CREG 114 2017 y 021 de 2019.

1. SECCIÓN ENERGÍA INYECTADA vs. ENERGIA ENTREGADA A USUARIOS

Las posibles diferencias presentadas entre el total de energía inyectada y total de entregas a usuarios finales puede ser ocasionada por almacenamientos en el sistema de transporte (empaquetamientos), pérdidas y consumos no reportados.

2. ENERGIA ENTREGADA A USUARIOS:

- 2.1. La información corresponde a las declaraciones realizadas diariamente por los comercializadores que atienden estos sectores de consumo al Gestor del Mercado de gas natural.
- 2.2. La información correspondiente a consumo del sector térmico considera las plantas que consumen gas del Sistema Nacional de Transporte, que son las siguientes: Barranquilla 3, Barranquilla 4, Cartagena 1, Cartagena 2, Cartagena 3, Flores 1 Flores 4B, Guajira 1, Guajira 2, Proelétrica 1, TEBSAB, Termocandelaria 1, Termocandelaria 2, Termonorte, Merilectrica 1, Termocentro CC, Termodorada 1, Termoemcali 1, Termosierra B, Termovalle 1, Termo-Ocoa y Termosuria B. Lo anterior implica que plantas no conectadas al SNT (tales como Termoyopal y Termomechero, entre otras) no son consideradas.
- 2.3. Dado que la medición de consumos de los sectores residencial y comercial se realiza mensualmente en campo para cada usuario, los reportes diarios operativos corresponden a estimaciones de las compañías distribuidoras - comercializadoras.
- 2.4. La información de consumo operativo publicada en este informe se consolida a partir de los reportes de “Entregas a Usuarios Finales” realizados por los comercializadores (diario) y usuarios no regulados (semanal) de acuerdo al cumplimiento de las resoluciones CREG 114 de 2017 y CREG 068 de 2020. Debido a que no todos los usuarios y sectores de consumo tienen medición en tiempo real (residencial, comercial), los reportes de los comercializadores mencionados anteriormente corresponden a estimaciones de consumos. Por lo anterior, la información de consumo operativo que es consolidada con estos reportes no necesariamente coincidirá con la información de facturación que se obtiene posteriormente por los comercializadores con las lecturas de los medidores.

Contáctenos para más información : gestordegas@bolsamercantil.com.co
Atención de consultas e inquietudes: informesenergeticos@bolsamercantil.com.co



@MMEnergéticos



Gestor Del Mercado de Gas Natural